

쉽게 설명한 2026년 전국동시지방선거

쉽게 설명한 2026년 전국동시지방선거

2026년 6월 3일 수요일



순서

1	지방선거를 한다고?	2
2	어떤 사람을 뽑아야 할까?	14
3	투표는 어디에서 하는 거야?	18
4	투표소에 왔다. 이제 무엇을 할까?	24
5	투표할 때 도움을 받을 수 있을까?	38
6	선거 날에 투표할 수 없다. 어떡하지?	44
7	투표소에 갈 수 없는데 투표할 수 있을까?	50
부록1	투표용지에 직접 연습해 봅시다	56
부록2	쉽게 설명한 지방선거, 이렇게 활용해 보세요	58

쉽게 설명한 2026년 제9회 전국동시지방선거

책 만든 날짜 2026년 3월

책 만든 곳  중앙선거관리위원회

글 피치마켓

그림 · 디자인 피치마켓

당사자 감수 권지혁 오채연 윤현준 장민혁

1

지방선거를 한다고?



나는 친구와 길을 걷고 있었다. 길거리 벽에 큰 사진들이 붙어 있었다. 사진에 모르는 사람들의 얼굴이 있었다. 얼굴 옆에는 이름과 번호도 적혀 있었다.



“이 사람들은 누구야?”



“지방선거에 나온 사람들이야.”



Ⓜ 지방선거, 지역 대표를 뽑아요

2026년 6월 3일은 전국동시지방선거를 하는 날입니다.
사람들은 전국동시지방선거를 지방선거라고 부릅니다.



지방선거는 자기가 살고 있는 지역의 대표를 뽑는 일입니다. 사람들은 투표를 해서 지역 대표를 뽑습니다.
지역 대표는 시장, 도지사 같은 사람입니다.
사람들은 왜 지역 대표를 뽑을까요?

지역에 살고 있는 사람들은 여러 가지 일을 직접 정해야 합니다.
사람들은 학교에서 학생들에게 무엇을 가르칠지 정합니다.
지역에 살고 있는 사람들을 어떻게 도와줄지 정하기도 합니다.



그런데 사람들마다 생각이 다릅니다.
여러 가지 일을 정하기 힘듭니다.
그래서 사람들은 지역 대표를 뽑습니다.
지역 대표는 사람들을 대신해서 중요한 일을 결정합니다.



사람들은 지역 대표를 어떻게 뽑을까요?
사람들은 투표를 해서 지역 대표를 뽑습니다.
투표는 자기가 뽑고 싶은 사람을 종이에 표시해서 내는 일입니다.
표를 많이 받은 사람이 지역 대표가 됩니다.

Ⓜ 광역자치단체와 기초자치단체가 있어요

사람들은 투표를 해서 지역 대표를 뽑습니다.

지역에는 광역자치단체와 기초자치단체가 있습니다.

광역자치단체와 기초자치단체가 무엇일까요?

광역자치단체는 많은 사람들이 살고 있는 지역입니다.

지역이 넓은 곳도 광역자치단체입니다.

광역자치단체는 16개가 있습니다.

서울, 경기, 부산, 인천 같은 곳이 광역자치단체입니다.



기초자치단체는 광역자치단체보다 작은 지역입니다.

아래에 있는 서울시 지도와 경기도 지도를 보고

기초자치단체를 찾아봅시다.



서울시 지도

서울시는 광역자치단체입니다.

서울시에는 종로구, 성북구 같은

기초자치단체가 있습니다.



경기도 지도

경기도는 광역자치단체입니다.

경기도에는 수원시, 가평군 같은

기초자치단체가 있습니다.

Ⓜ 지방선거에서 어떤 대표를 뽑을까요?

지방선거를 할 때 사람들은 지역 대표를 여러 명 뽑습니다.
사람들은 어떤 지역 대표를 뽑을까요?

1. 교육감

사람들은 지방선거를 하면서 교육감을 뽑습니다.
교육감은 광역자치단체에 있는 학교를 대표하는 사람입니다.
교육감은 학교에서 학생들에게 무엇을 가르칠지 정합니다.
교육감은 학교에 돈을 얼마나 쓸지도 정합니다.



2. 광역자치단체장

광역자치단체장은 우리 지역에 살고 있는
사람들을 어떻게 도와줄지 정합니다.
서울시장은 서울시민을 위해 일합니다.
경기도지사는 경기도민을 위해 일합니다.



3. 기초자치단체장

기초자치단체장은 우리 지역에 살고 있는
사람들을 어떻게 도와줄지 정합니다.
서울시 성북구청장은 성북구민을 위해
일합니다. 경기도 수원시장은 수원시민을
위해 일합니다.

※ 세종시와 제주도에 사는 사람들은
기초자치단체장을 뽑지 않습니다.

- 🗣️ 내가 살고 있는 광역자치단체는 어디인가요?
- 🗣️ 내가 살고 있는 기초자치단체는 어디인가요?

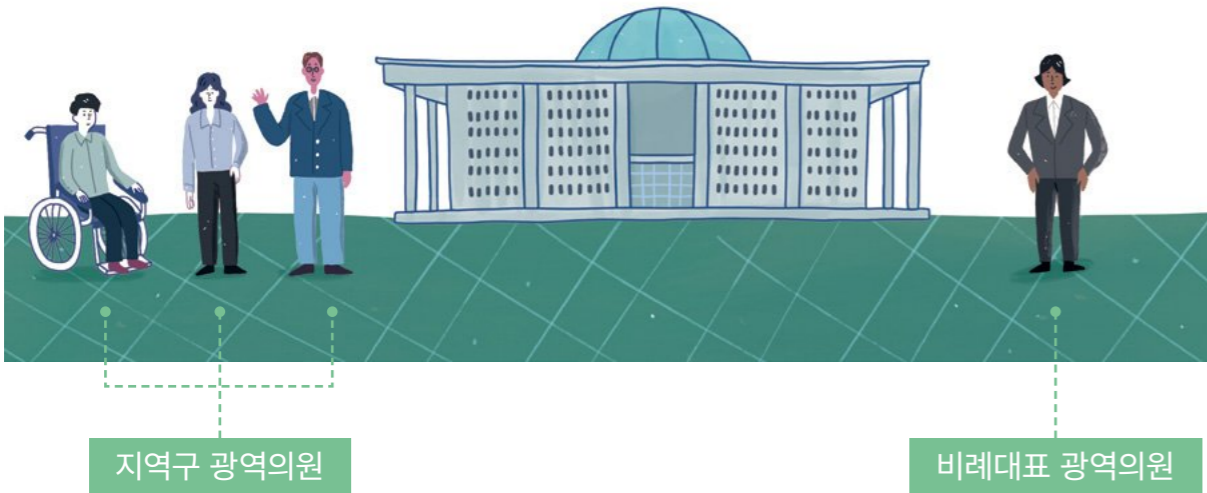

4. 지역구 광역의원

지역구 광역의원은 광역자치단체에서 지켜야 하는 법을 만듭니다.

사람들은 후보자 1명에게 투표합니다.

가장 많은 표를 받은 사람이 지역구 광역의원이 됩니다.

5. 비례대표 광역의원

비례대표 광역의원도 광역자치단체에서 지켜야 하는 법을

만듭니다. 사람들은 뽑고 싶은 정당 1개에 투표합니다.

정당은 생각이 비슷한 사람들끼리 모인 정치 단체입니다.

많은 표를 받은 정당에서 많은 비례대표 광역의원이 정해집니다.



6. 지역구 기초의원

지역구 기초의원은 기초자치단체에서 지켜야 하는 법을 만듭니다.

사람들은 후보자 1명에게 투표합니다.

표를 많이 받은 사람들이 지역구 기초의원이 됩니다.

7. 비례대표 기초의원

비례대표 기초의원도 기초자치단체에서 지켜야 하는 법을 만듭니다.

사람들은 정당 1개에 투표합니다.

많은 표를 받은 정당에서 많은 비례대표 기초의원이 정해집니다.

※ 세종시와 제주도에 사는 사람들은 기초의원을 뽑지 않습니다.

Ⓜ 누가 투표할 수 있나요?

우리나라에서는 만 18세가 넘으면 투표할 수 있습니다.

2026년 지방선거에서는 누가 투표할 수 있을까요?

2008년 6월 4일 이전에 태어난 사람은 투표할 수 있습니다.

2008년 6월 4일이 생일인 사람도 투표할 수 있습니다.

2008년 6월 4일이 지나고 태어난 사람은 투표할 수 없습니다.

남자도 투표할 수 있습니다.

여자도 투표할 수 있습니다.

비장애인과 장애인도 투표할 수 있고,
장애인과 장애인도 투표할 수 있습니다.

종교가 있는 사람, 종교가 없는 사람
모두 투표할 수 있습니다.



▶ 2008년 6월 4일에 태어났거나 2008년 6월 4일 전에 태어난 사람들

2

어떤 사람을 뽑아야 할까?



지방선거를 하는 날에 꼭 투표해야지.
그런데 어떤 사람을 뽑아야 할까?

나는 우리 지역을 위해 일하는 사람을 뽑고 싶다.
후보자가 어떤 사람인지 알고 싶다.
어떻게 알 수 있을까?



후보자가 어떤 사람인지 알아보세요

지역 대표가 되고 싶은 사람들이 선거에 나옵니다.

이 사람들을 후보자라고 합니다.

투표하기 전에 후보자가 어떤 사람인지 알아보아야 합니다.

선거벽보나 선거공보, 토론회를 보면 후보자를 알 수 있습니다.

1. 선거벽보

선거벽보는 후보자를 알리려고 벽에 붙이는 종이입니다.

선거벽보는 동네 길거리에 붙어 있습니다.



정당 후보자가 어느 정당에 가입했는지 알 수 있습니다. 정당은 생각이 비슷한 사람들끼리 모인 정치 단체입니다.

기호 후보자마다 정해진 번호를 알 수 있습니다.

이름 후보자의 이름을 알 수 있습니다.

※ 교육감 후보로 나오는 사람들은 정당에서 일할 수 없습니다. 교육감 후보자는 정당 이름, 기호를 쓰지 않습니다.

2. 선거공보

선거공보는 후보자를 알려 주는 책임입니다.

선거공보는 우편으로 집에 배달됩니다.

경력 후보자가 그동안 어떤 일을 했는지 알 수 있습니다.

공약 후보자가 지역 대표가 되면 어떤 일을 하려는지 알 수 있습니다.

전과기록 후보자가 나쁜 행동을 해서 벌을 받았는지 알 수 있습니다.

3. 방송연설과 토론회

후보자는 방송에 나와서 연설이나 토론을 합니다.

방송연설이나 토론을 보면 후보자가 어떤 일을 하려는지 알 수 있습니다.



3

투표는 어디에서 하는 거야?



“선거 날에 투표를 어디에서 하는 거야?”

“투표소에 가서 투표하면 돼!
선거 날에는 정해진 투표소에 가야 해.”

“그래? 나는 어느 투표소에 가야 해?”

“미리 알아보는 방법이 있지.
투표소에 꼭 가져가야 하는 준비물도 있어!”



🚫 투표소가 어디에 있는지 알아보세요

투표소는 투표할 수 있는 장소입니다. 내가 사는 동네에 투표소가 있습니다. 건물에 투표소라고 적혀 있습니다.

투표소는 아침 6시부터 저녁 6시까지 열려 있습니다.
 저녁 6시가 되기 전에 투표소에 가면 투표할 수 있습니다.
 저녁 6시가 지나서 투표소에 가면 투표할 수 없습니다.

선거 날에는 정해진 투표소에서만 투표할 수 있습니다.
 내가 어느 투표소에 가야 하는지 정해져 있습니다.
 내가 가야 하는 투표소를 어떻게 알 수 있을까요?

2026년

6월

일	월	화	수	목	금	토
	1	2	3	4	5	6
7	8	9	10	11	12	13
14	15	16	17	18	19	20
21	22	23	24	25	26	27
28	29	30				

선거 날



🚫 투표소를 찾아보세요

투표안내문을 보면 투표소가 어디인지 알 수 있습니다. 투표안내문은 우편으로 집에 배달됩니다. 투표안내문에는 지도가 있습니다. 지도를 보면 내가 가야 하는 투표소를 알 수 있습니다.

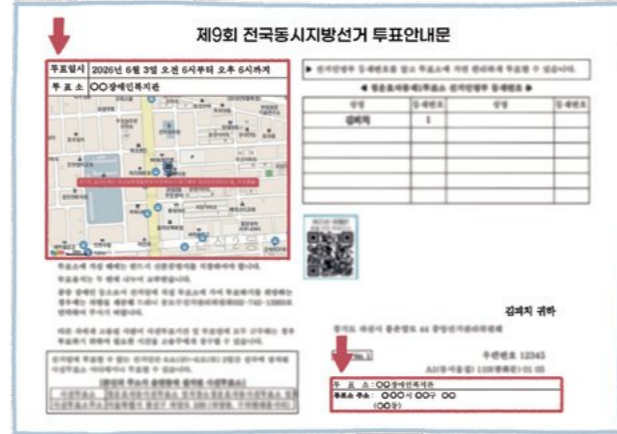

구청, 시청, 군청 홈페이지에서 내 투표소를 찾을 수 있습니다. 내 개인정보를 입력해 내 투표소를 찾아보세요.



🚫 신분증을 꼭 가져가세요

투표소에 갈 때 꼭 가져가야 하는 것이 있습니다. 바로 신분증입니다. 주민등록증, 복지카드, 운전면허증, 학생증, 여권은 모두 신분증입니다. 신분증이 없으면 투표소에 가도 투표할 수 없습니다.

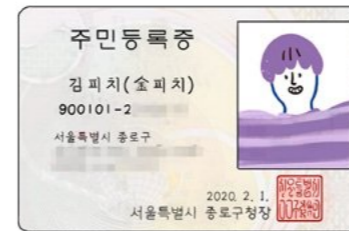

주민등록증

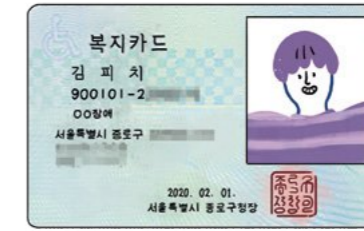

복지카드



운전면허증



학생증/청소년증



여권



모바일 신분증

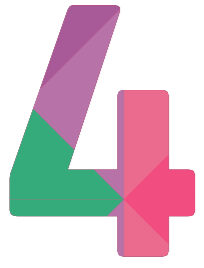

투표소에 왔다. 이제 무엇을 할까?



내가 가야 하는 투표소를 알아 두었다. 신분증을 준비했다.
투표하러 갈 준비가 끝났다.
이제 투표하러 가면 된다!

나는 이번에 처음으로 투표를 한다.
진짜로 투표한다고 생각하니까 떨린다.
투표소에 가면 무엇을 해야 할까?



🚫 투표소에서 투표하는 방법

투표소 건물 안에 들어가면 투표안내요원이 있습니다.

투표안내요원이 투표하는 곳을 알려줍니다.

투표소에 들어갈 때는 줄을 서서 차례대로 들어가세요.

투표소에서는 다음 순서대로 투표합니다.

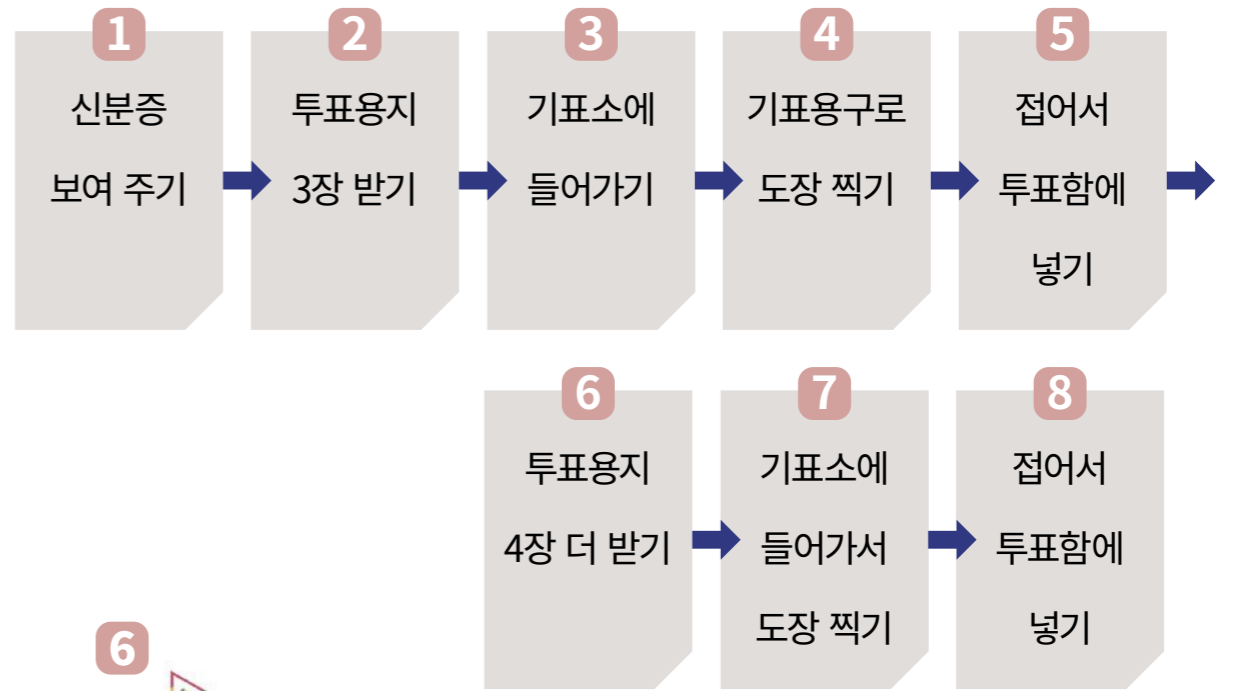

어떻게 하는지 하나씩 알아보까요?

2) 투표용지 3장 받기

투표사무원에게 신분증을 보여주었나요?
 투표사무원이 나에게 신분증을 돌려줍니다.
 그리고 나에게 투표용지를 줍니다.
 투표용지는 투표할 수 있는 종이입니다.

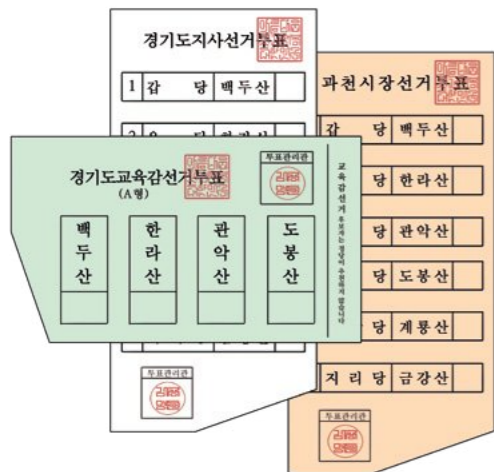

투표용지 3장을 받습니다.
 교육감선거, 광역자치단체장선거,
 기초자치단체장선거 투표용지입니다.
 투표용지에 후보자 이름이 적혀 있습니다.
 투표용지마다 내가 뽑고 싶은 후보자
 한 명에게 투표합니다.

3) 기표소에 들어가기

투표용지를 들고 기표소에 들어갑니다.
 기표소는 투표용지에 도장을 찍는 곳입니다.
 기표소에 사람이 있다면 기다리세요.
 기표소에 사람이 없으면 들어갑니다.



4) 기표용구로 도장 찍기

기표소에 들어가면 작은 책상이 있습니다. 책상 위에 기표용구가 있습니다. 기표용구는 투표용지에 도장을 찍는 물건입니다. 투표용지 위에 기표용구를 누르면 도장이 찍힙니다. 투표용지 한 장마다 도장을 한 번씩 찍습니다.

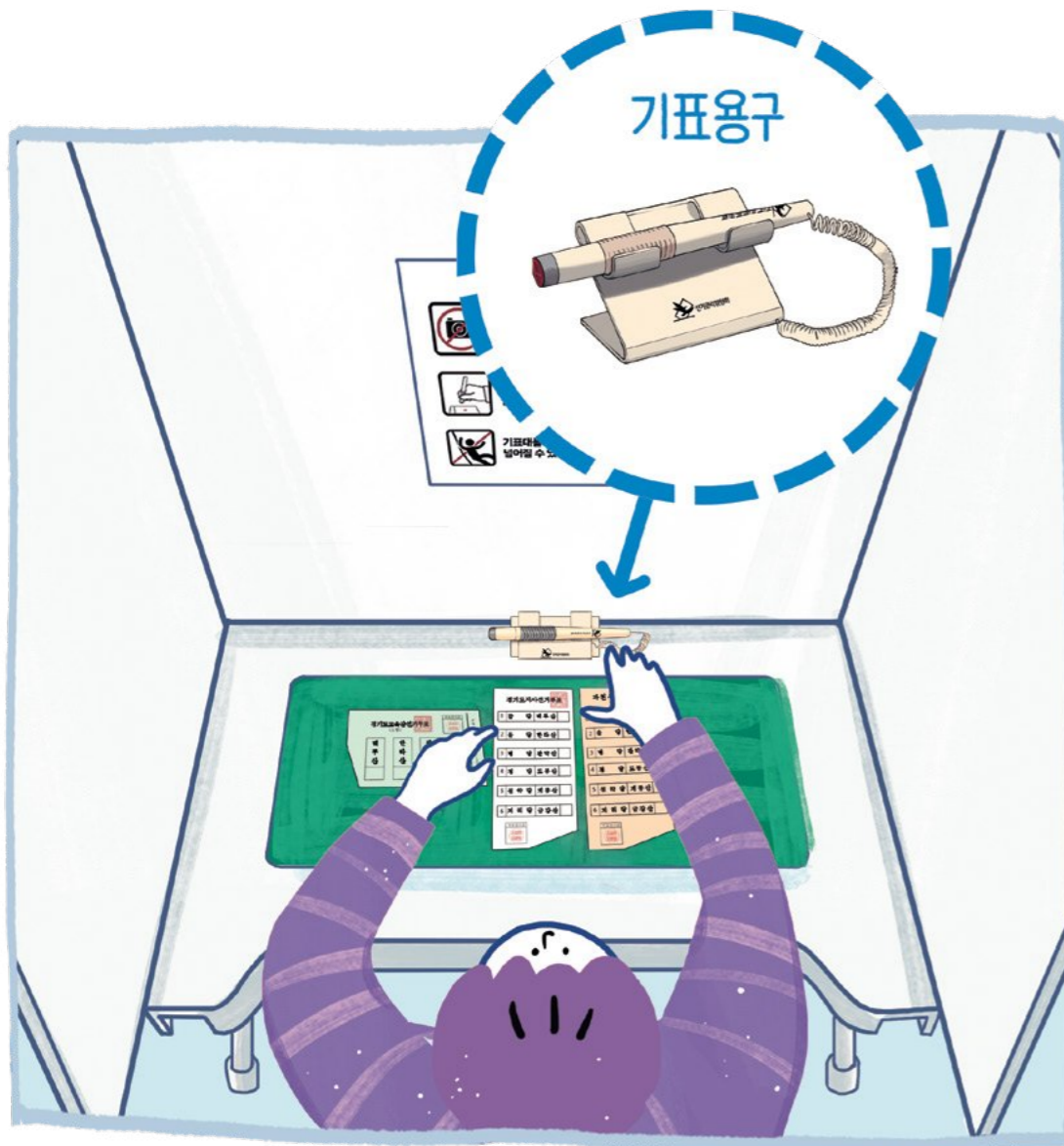

“도장은 이렇게 찍으세요!”

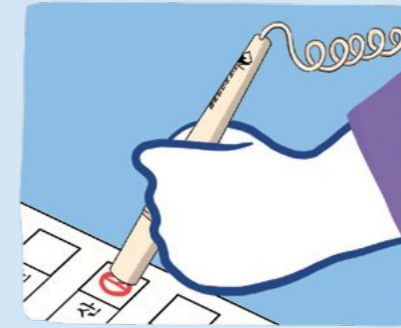

○ 투표용지에 꼭 기표용구로 도장을 찍으세요.



○ 후보자 한 명에게만 도장을 찍으세요.



○ 네모 칸 안에 도장을 찍으세요.



X 연필이나 볼펜을 쓰면 안 됩니다.

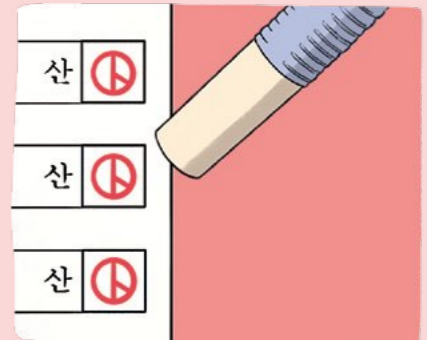

X 후보자 여러 명에게 도장을 찍으면 안 됩니다.

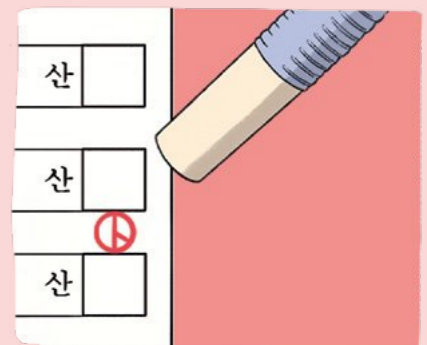

X 네모 칸 밖에 도장을 찍으면 안 됩니다.

※ 56, 57쪽에 지방선거 투표용지 그림이 있습니다. 투표용지에 도장을 찍는 연습을 해봅시다.

5) 접어서 투표함에 넣기

기표소에서 나오기 전에 투표용지를 접으세요.

기표소 밖으로 나가면 투표함이 있습니다.

투표함에 투표용지를 넣습니다.



6) 투표용지 4장 더 받기



투표용지를 투표함에 넣었나요?
 투표함 뒤에 또 다른 투표사무원에게
 갑니다. 투표용지 4장을 더 받습니다.
 광역의원과 기초의원을 뽑는
 투표용지입니다.

7) 기표소에 들어가서 도장 찍기

투표용지를 들고 기표소에 들어갑니다.

기표용구로 투표용지에 도장을 찍습니다.

투표용지 4장 모두 도장을 찍어야 합니다.



8) 접어서 투표함에 넣기

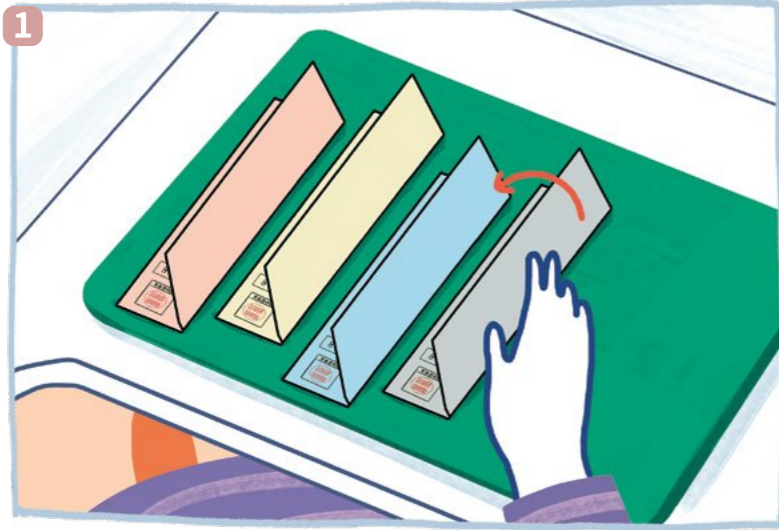

기표소에서 나오기 전에
도장 찍은 투표용지를
접으세요. 내가 누구를
뽑았는지 다른 사람에게
보여 주면 안 됩니다.



기표소 밖으로 나가면
투표함이 있습니다.
투표함에 도장 찍은
투표용지를 모두
넣습니다. 투표가
끝납니다.

※ 투표소에서
지켜 주세요!

투표소에서는 아래의 2가지 규칙을 지켜 주세요.

1 투표소 안에서 사진을 찍으면 안 됩니다.

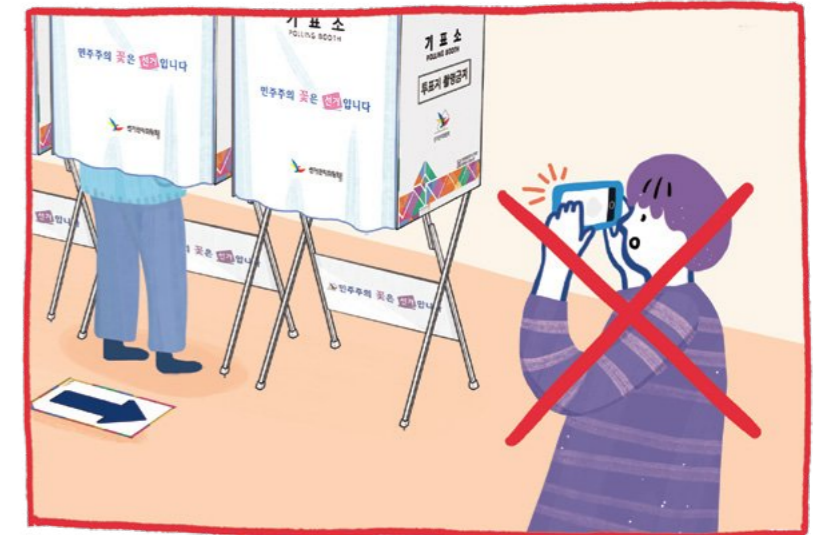

2 어떤 후보자에게 투표했는지 다른 사람에게
말하지 않습니다.



5

투표할 때 도움을 받을 수 있을까?



선거 날에 투표하려면 투표소에 가야 한다.

그런데 혼자서 집 밖에 나갈 수 없다.

장애가 있어서 몸을 움직이기 힘들다.

투표소에 가려면 도움이 필요하다.

가족이나 친구 말고 나를 도와줄 사람이 있을까?



중증장애인의 이동지원을 신청하세요

장애가 있어서 혼자서 투표소에 가기 힘든가요?

중증장애인은 도움을 받아서 투표소에 갈 수 있습니다.

중증장애인 이동지원을 신청하세요.

선거 날에 집 앞으로 큰 자동차가 옵니다.

자동차에는 휠체어가 들어갈 수 있습니다.

나를 도와주는 사람도 함께 옵니다.



중증장애인 이동지원을 신청하려면 선거관리위원회에 전화하세요. 투표안내문을 보면 선거관리위원회 전화번호가 적혀 있습니다.



전화를 걸고 직원에게 “중증장애인 이동지원 신청하고 싶어요.”라고 말합니다. 선거 날이 되기 전에 미리 신청하세요. 선거 날에도 신청할 수 있습니다.

④ 투표소에서 도움을 받을 수 있어요



도움이 필요하면 '투표안내' 조끼를 입은 사람에게 도움을 요청할 수 있어요.



투표 가이드북

투표 안내 리플릿

투표 방법을 잘 모르겠어요

: 투표 가이드북과 안내 리플릿을 읽어보세요. 투표 방법을 알 수 있습니다.

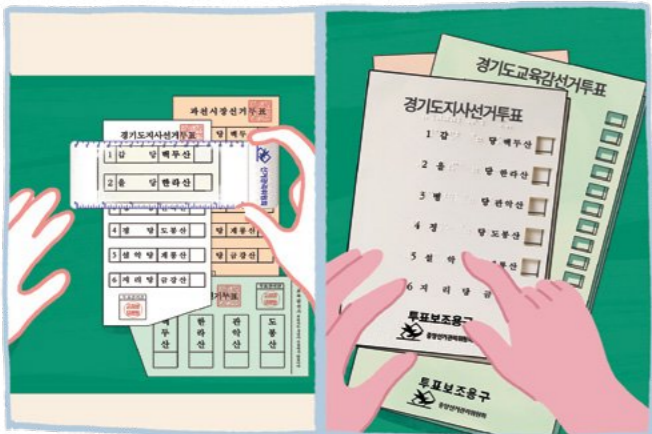

확대경

점자형 투표보조용구

투표용지가 잘 안 보여요

: 글씨를 크게 봐야 하면 확대경을 받을 수 있습니다. 글씨를 볼 수 없으면 점자로 된 투표 보조용구를 받을 수 있습니다.

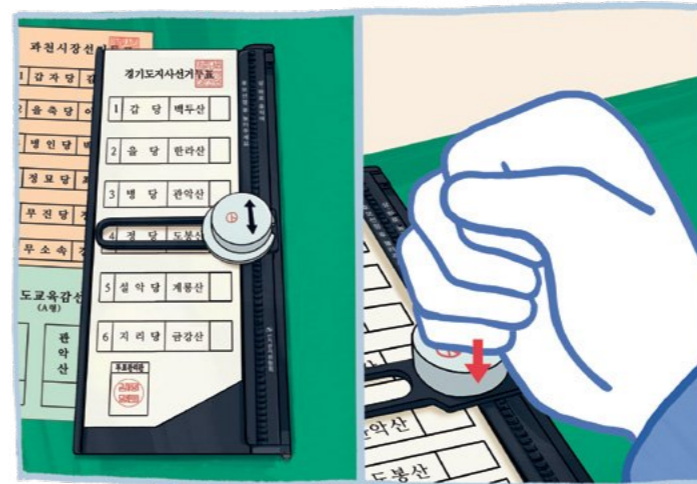

특수형 기표용구

기표용구로 도장을 찍기

힘들어요

: 손을 움직이기 힘들면 버튼을 눌러서 도장을 찍는 기표용구를 받을 수 있습니다. 버튼을 위아래로 움직여서 뽑고 싶은 후보자 옆에 도장을 찍습니다.



혼자서 도장을 찍을 수 없어요

: 눈이 보이지 않거나 몸을 움직이기 힘든가요? 나를 도와줄 가족 1명과 기표소에 들어갈 수 있습니다. 가족이 아닌 사람이 나를 도와주나요? 나를 도와줄 사람이 2명 있어야 합니다. 투표사무원에게 도움을 받을 수도 있습니다.

6

선거 날에 투표할 수 없다. 어떡하지?



나는 선거 날에 중요한 약속이 있다. 약속 날짜를 바꿀 수가 없다.
그래서 선거 날에 투표할 수 없다.

나도 꼭 투표하고 싶다. 투표는 선거 날에만 할 수 있는 걸까?
다른 날에는 투표할 수 없을까?



Ⓢ 다른 날에 미리 투표할 수 있어요, 사전투표

선거 날에 투표할 수 없나요? 다른 날에 투표하세요.
 다른 날에 미리 투표하는 것을 사전투표라고 합니다.
 사전투표는 5월 29일 금요일과 5월 30일 토요일에 합니다.
 아침 6시부터 저녁 6시까지 투표할 수 있습니다.



Ⓢ 사전투표 전에 알아보세요

사전투표소가 어디에 있는지 확인하세요.
 주민센터에 전화해서 사전투표소가 어디에 있는지 물어보세요.
 중앙선거관리위원회 홈페이지에서도 검색할 수 있습니다.



🏠 중앙선거관리위원회 홈페이지 nec.go.kr

사전투표소에 갈 때도
 신분증을 꼭 가져가세요.
 신분증이 없으면
 투표를 할 수 없습니다.



사전투표소에서는 우리 동네 사람과
 다른 동네 사람이 모두 투표합니다. 어떻게 투표할까요?

Ⓜ 사전투표, 이렇게 하세요

우리 동네에서 투표하나요? → 연두색 화살표를 따라가세요.

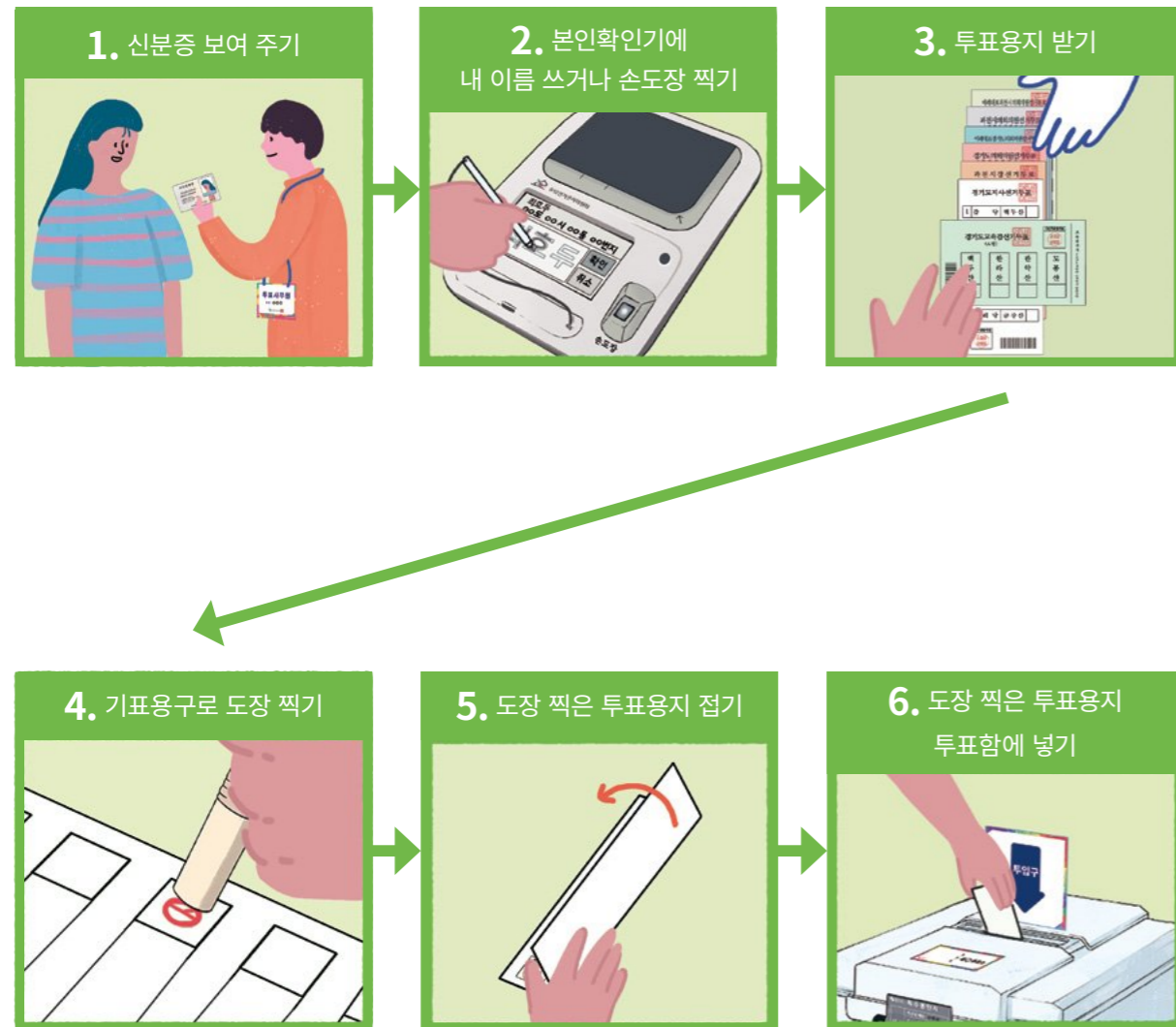

다른 동네에서 투표하면 → 보라색 화살표를 따라가세요.

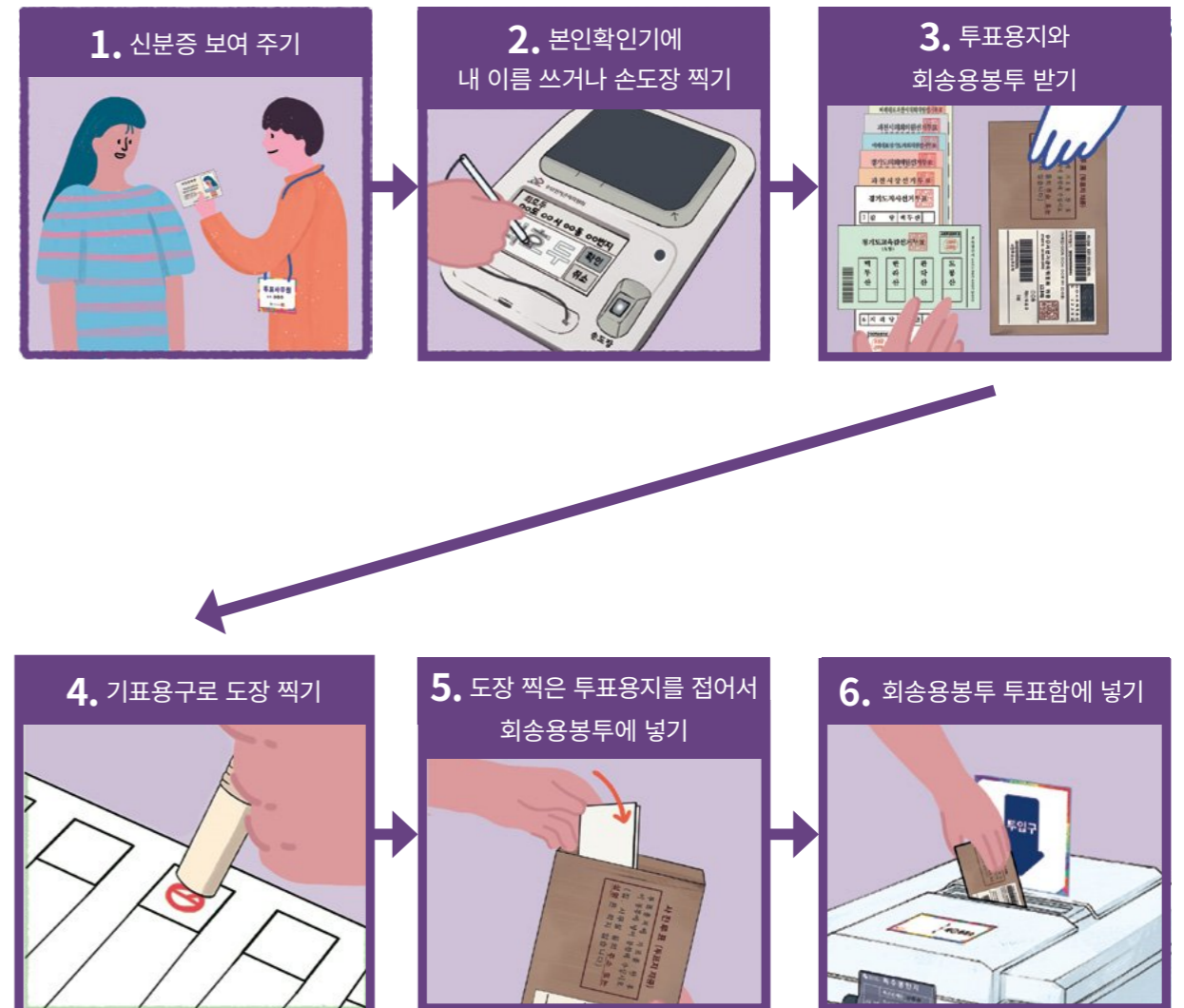

*회송용봉투는 무엇인가요?

다른 동네에서 투표하면 회송용봉투를 받습니다.
도장 찍은 투표용지를 회송용봉투에 넣어야 합니다.

7

투표소에 갈 수 없는데 투표할 수 있을까?



나는 몸이 아파서 병원에서 지내고 있다.
마음대로 밖에 나갈 수 없다.
선거 날에 투표하려면 투표소에 가야 한다.
하지만 나는 투표소에 갈 수 없다.
나는 어떻게 투표할 수 있을까?



Ⓜ 내가 사는 곳에서 투표할 수 있어요, 거소투표

투표소에 갈 수 없는 사람들은 거소투표를 할 수 있습니다.

거소투표는 자기가 사는 곳에서 투표하는 방법입니다.

어떤 사람들이 거소투표를 할 수 있을까요?

1. 병원이나 요양소에 입원해서 투표소에 갈 수 없는 사람
2. 장애가 있어서 몸을 움직일 수 없는 사람
3. 구치소나 수용소에 있어서 밖으로 나갈 수 없는 사람
4. 범죄를 저질러서 교도소에 갇혀 있는 사람



거소투표를 하려면 미리 신청해야 합니다.

5월 12일부터 5월 16일까지

거소투표를 신청할 수 있습니다.

거소투표 신청하기

Ⓜ 어떻게 거소투표를 신청할까요?

거소투표를 신청하는 날이 되면

정부24 홈페이지에 들어가 보세요.

인터넷으로 거소투표를 신청할 수 있습니다.



☞ 정부24
홈페이지
gov.kr

인터넷으로 신청하기 어렵나요?

거소투표신고서를 써서 신청할 수 있습니다.

거소투표신고서는 중앙선거관리위원회

홈페이지에서 찾을 수 있습니다.

주민센터에서도 거소투표신고서를

받을 수 있습니다.

거소투표를 신청할 수 있는 장애인에게는

우편으로 거소투표신고서가 옵니다.



☞ 중앙선거관리위원회
홈페이지 nec.go.kr

거소투표신고서를 쓰고 우편으로

주민센터에 보내세요. 거소투표신고서는

5월 16일까지 주민센터로 꼭 보내야

합니다. 나중에 내가 사는 곳으로

투표용지를 보내줍니다.

내가 사는 곳에서 투표할 수 있습니다.



Ⓜ 내가 사는 곳에서 이렇게 투표하세요

- 1 '투표용지·선거공보'라고 적힌 우편봉투가 내가 사는 곳으로 배달됩니다. 우편봉투 안에는 회송용봉투와 투표용지가 들어 있습니다.

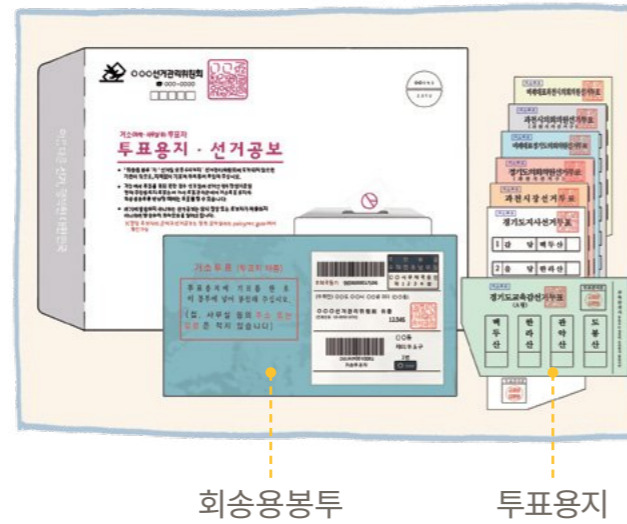

- 2 투표용지에는 볼펜이나 사인펜으로 표시합니다. 뽑고 싶은 후보자 이름 옆에 동그라미를 그리세요. 후보자 한 명에게 동그라미를 그립니다.

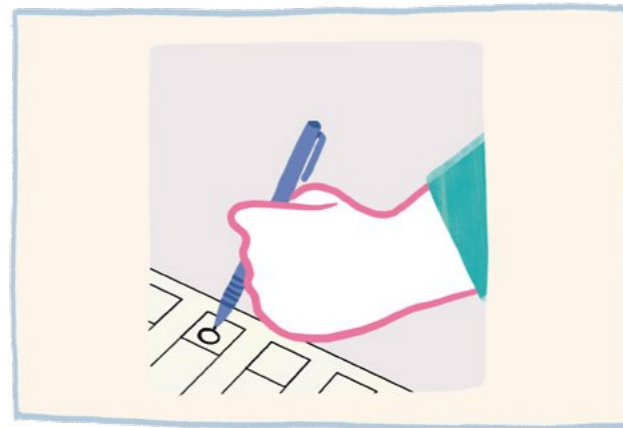

- 3 동그라미를 그린 투표용지를 반으로 접으세요. 회송용봉투에 넣고 입구를 붙입니다.

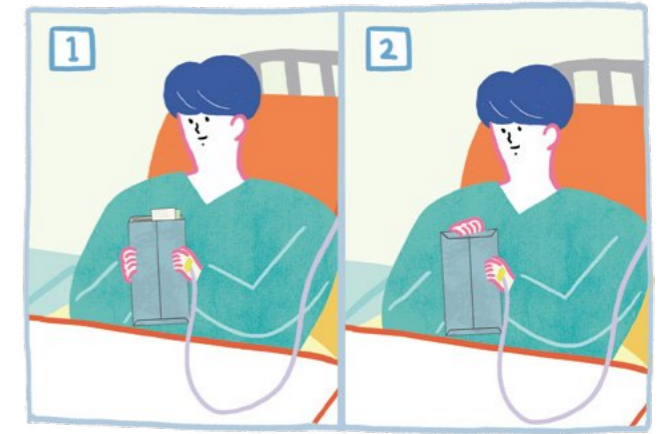

- 4 회송용봉투를 우체통에 넣거나 우체국에 가져다주세요. 돈을 내지 않아도 됩니다. 투표가 끝납니다.



부록1. 투표용지에 직접 연습해 봅시다

1. 교육감 선거 투표용지

경기도교육감선거투표 (A형)

김 ○ ○	이 ○ ○	박 ○ ○	최 ○ ○

투표관리관 김경명

교육감선거 후보자는 정당에 추천하지 않습니다

2. 광역자치단체장 선거 투표용지

경기도지사선거투표

1	갑	당	김○○	
2	을	당	이○○	
3	병	당	박○○	

투표관리관 김경명

3. 기초자치단체장 선거 투표용지

과천시시장선거투표

1	갑	당	김○○	
2	을	당	이○○	
3	병	당	박○○	

투표관리관 김경명

4. 지역구 광역의원 선거 투표용지

경기도의회의원선거투표 (과천시선거구)

1	갑	당	김○○	
2	을	당	이○○	
3	병	당	박○○	

투표관리관 김경명

5. 비례대표 광역의원 선거 투표용지

비례대표경기도의회의원선거투표

1	갑	당		
2	을	당		
3	병	당		

투표관리관 김경명

6. 지역구 기초의원 선거 투표용지

과천시의회의원선거투표 (과천시가선거구)

1-가	갑	당	김○○	
1-나	을	당	이○○	
2	병	당	박○○	

투표관리관 김경명

7. 비례대표 기초의원 선거 투표용지

비례대표과천시의회의원선거투표

1	갑	당		
2	을	당		
3	병	당		

투표관리관 김경명

부록2. 쉽게 설명한 지방선거, 이렇게 활용해 보세요

지방선거에서 사람들은 왜 지역 대표를 뽑을까요?	활용 Tip	
<p>◎ 지방선거에 대해 알아봅시다.</p> <p>▶ 지방선거는 무엇일까요?</p> <p>: 지방선거는 내가 살고 있는 지역의 대표를 뽑는 선거입니다. 지역 대표는 살기 좋은 지역을 만드는 일을 합니다. 사람들은 광역자치단체와 기초자치단체의 대표들을 뽑습니다. 전국의 모든 지역에서 선거를 합니다.</p> <p>▶ 지방선거에서는 어떤 대표를 뽑을까요?</p> <p>: 교육감, 광역자치단체장, 기초자치단체장, 광역의원, 기초의원</p> <p>◎ 경기도 과천시 지역 대표는 누구일까요?</p> <p>- 경기도교육감, 경기도지사, 과천시시장, 경기도의회의원, 과천시의회의원</p>	<p>*내가 살고 있는 지역의 지도를 찾아보세요.</p> <p>광역자치단체, 기초자치단체 이름을 확인해 보세요.</p> <p>예</p>  <p>경기도 (광역자치단체)</p> <p>과천시 (기초자치단체)</p>	
지역 대표 어떤 일을 할까요?	지역 대표 이름 예시	활용 Tip
◎ 지방선거에서 뽑는 지역 대표가 무슨 일을 하는지 알아봅시다.	주소 예시 1: 서울특별시 강남구 주소 예시 2: 경기도 과천시	*지역마다 지역 대표의 이름이 달라집니다. 내가 살고 있는 지역의 대표 이름이 어떻게 달라지는지 함께 확인해 주세요.
▶ 교육감 : 광역자치단체마다 교육감을 뽑습니다. 교육감은 지역 안에 있는 학교들을 관리합니다. 교육감은 교육과 관련된 일을 책임집니다.	서울특별시교육감 경기도교육감	*지역마다 뽑아야 하는 지역 대표가 다릅니다. 재·보궐선거를 하는 지역에서는 투표용지를 8장 받을 수도 있습니다.
▶ 광역자치단체장 : 광역자치단체장은 광역자치단체의 대표입니다. 광역자치단체장은 지역의 살림살이를 책임집니다. 살기 좋은 지역을 만드는 일을 합니다.	서울특별시시장 경기도지사	내가 살고 있는 지역에서 어떤 지역 대표들을 뽑을까요? 중앙선거관리위원회 선거통계시스템 홈페이지를 보고 확인해 주세요. info.nec.go.kr
▶ 기초자치단체장 : 기초자치단체장은 기초자치단체의 대표입니다. 기초자치단체장은 지역의 살림살이를 책임집니다. 살기 좋은 지역을 만드는 일을 합니다.	강남구청장 과천시시장	*제주도와 세종시에는 기초자치단체가 없습니다. 제주도와 세종시에서는 기초자치단체장 선거와 기초의원 선거를 하지 않는다고 지도해 주세요.
▶ 광역의원 : 광역의원은 광역자치단체에 있는 지방의회에서 일합니다. 광역의원은 지역 사람들에게 필요한 법을 만듭니다. 광역자치단체장이 일을 잘하는지 감시하기도 합니다. 광역의원에는 지역구 광역의원장과 비례대표 광역의원이 있습니다.	서울특별시의회의원 경기도의회의원	*광역의원을 뽑을 때 투표용지 2장을 받습니다. 기초의원을 뽑을 때도 투표용지 2장을 받습니다. 투표용지마다 한 번씩 투표해야 한다고 지도해 주세요.
▶ 기초의원 : 기초의원은 기초자치단체에 있는 지방의회에서 일합니다. 기초의원은 지역 사람들에게 필요한 법을 만듭니다. 기초자치단체장이 일을 잘하는지 감시하기도 합니다. 기초의원에는 지역구 기초의원장과 비례대표 기초의원이 있습니다.	강남구의회의원 과천시의회의원	*지역구 의원은 후보자에게 투표해서 뽑습니다. 비례대표 의원은 정당에 투표해서 뽑습니다. 투표 방법의 차이를 설명해 주세요.

우리 동네 투표용지 이름은 어떻게 적혀 있을까요?	투표용지 이름 예시	
◎ 지방선거를 할 때, 내가 받는 투표용지의 이름을 알아봅시다. *‘쉽게 설명한 지방선거’ 책에 나오는 투표용지는 경기도 과천시에 사는 사람들이 받는 투표용지입니다. 살고 있는 지역마다 투표용지 이름이 달라집니다. 집 주소를 보고 광역자치단체와 기초자치단체의 이름을 확인하세요. 지역 이름을 확인하고 7가지 투표용지에 어떤 이름이 적혀 있을지 알아봅시다.	<p>주소 1: 서울특별시 강남구 (광역자치단체)</p> <p>주소 2: 경기도 과천시 (기초자치단체)</p>	
집 주소 확인하기 : 자기가 살고 있는 집 주소를 확인합니다. 광역자치단체와 기초자치단체의 이름을 확인해 보세요.		
교육감 선거 투표용지 : 투표용지에 광역자치단체 이름과 교육감이라는 단어가 적혀 있습니다.	서울특별시교육감선거투표	경기도교육감선거투표
광역자치단체장 선거 투표용지 : 투표용지에 광역자치단체 이름이 적혀 있습니다.	서울특별시시장선거투표	경기도지사선거투표
기초자치단체장 선거 투표용지 : 투표용지에 기초자치단체 이름이 적혀 있습니다.	강남구청장선거투표	과천시시장선거투표
지역구 광역의원 선거 투표용지 : 투표용지에 광역자치단체 이름과 의회의원이라는 단어가 적혀 있습니다.	서울특별시의회의원선거투표	경기도의회의원선거투표
비례대표 광역의원 선거 투표용지 : 투표용지에 비례대표라는 단어와 광역자치단체 이름이 적혀 있습니다. 투표용지에 후보자 이름이 없습니다. 정당 이름만 있습니다.	비례대표 서울특별시의회의원선거투표	비례대표 경기도의회의원선거투표
지역구 기초의원 선거 투표용지 : 투표용지에 기초자치단체 이름과 의회의원이라는 단어가 적혀 있습니다.	강남구의회의원선거투표	과천시의회의원선거투표
비례대표 기초의원 선거 투표용지 : 투표용지에 비례대표라는 단어와 기초자치단체 이름이 적혀 있습니다. 투표용지에 후보자 이름이 없습니다. 정당 이름만 있습니다.	비례대표 강남구의회의원선거투표	비례대표 과천시의회의원선거투표
투표소에서 도움을 받을 수 있어요!		활용 Tip
<p>◎ 투표할 때 도움을 받을 수 있는 방법을 알아봅시다.</p> <p>▶ 도움을 받을 수 있는 도구 : 가이드북, 안내 리플릿, 확대경, 점자형 투표보조용구, 밴드형 기표용구, 마우스피스형 기표용구 등</p> <p>▶ 투표 보조인은 2명 : 시각 또는 신체장애가 있는 사람은 혼자서 투표하기 힘듭니다. 투표할 때 도와줄 보조인 2명과 함께 기표소에 들어갈 수 있습니다.</p> <p>보조인은 꼭 2명이 함께 기표소에 들어가야 합니다. 함께 기표소에 들어가고 싶은 사람 2명을 정할 수 있습니다. 보조인이 1명만 있으면 투표사무원 1명이 도와줍니다.</p>		<p>*42, 43쪽을 보고, 나에게 필요한 도구가 무엇인지 확인해 보세요.</p> <p>*시각 또는 신체장애가 있는 사람만 보조인과 함께 기표소에 들어갈 수 있습니다. 자신이 보조인과 함께 기표소에 들어갈 수 있는지 확인해 보도록 지도해 주세요.</p> <p>*보조인과 함께 기표소에 들어갈 수 있다면, 어떤 사람을 보조인으로 정하고 싶은지 함께 이야기해 보세요.</p> <p>*보조인과 함께 기표소에 들어갈 수 없다면, 투표 절차를 이해하고 있는지 다시 한번 확인해 주세요.</p>